Any VIII - número 84 - Exemplar Gratuït

Tel. 93 462 18 63 - areabadalona@areabadalona.com

OCT 2020

Àrea Badalona.com

Resum d'Informació Independent del Barcelonès Nord

Primer punt bici

COMUNICACIÓ BDN

Badalona.- Entra en vigor al passeig Marítim el primer "Punt Bici" del Barcelonès Nord fruit de l'acord entre l'Ajuntament de Badalona i el RACC. És d'accés lliure i gratuït pels usuaris de bicicletes i està dotat de les eines necessàries per a fer petites reparacions i manteniment dels vehicles com reparar una punxada o collar cargols. **Pàg.8.**

Transport públic

Badalona.-El consistori badaloní recomana utilitzar el transport públic per visitar els cementiris de la ciutat la diada de Tots Sants. Hi haurà un servei especial d'autobús. **Pàg.5.**

Suport a les estètiques

Badalona.-Xavier García Albiol ha donat suport als centres d'estètica de la ciutat que han hagut de tancar degut les noves mesures de la Generalitat per aturar la pandèmia. **Pàg.6.**

Acomiadament polèmic

Badalona.-Els grups de l'oposició denuncien l'acomiadament de Ramón Sanahuja com a gerent del Consorci Badalona Sud. El consistori es defensa. **Pàg.7.**

Demanen reforç per la Guàrdia Urbana per un brot

Badalona.- Guanyem Badalona ha exigit explicacions al govern municipal del PP perquè cosideren que s'està ocultant informació sobre el brot de coronavirus a la plantilla del cos que ha denunciat fa uns dies el sindicat SFP-FEPOL, que alertava que uns 40 agents estan afectats entre infectats i confinats. El govern va emetre un comunicat en el que afirmava que només hi havia 10 positius confirmats. Per la seva banda, el Sindicat de Funcionaris Policials denuncia que el cos no té cap protocol específic per prevenir la Covid19 i no s'han fet proves a tots els agent. Per aquest motiu, Guanyem Badalona demana un reforç dels Mossos d'Esquadra.

Per la seva banda, el PSC també ha demanat que l'alcalde Albiol torni a donar instruccions a la Guàrdia Urbana per a fer complir les mesures de seguretat amb rigorositat i aplicant les sancions oportunes. L'edil badaloní va ser present a la primera guàrdia. **Pàg.4**

COMUNICACIÓ BDN

Responsabilidad social

Al cierre de esta edición, el riesgo de rebrote de Covid-19 en Sant Adrià de Besòs es de 810,17, lo que se considera muy alto. En los últimos días de octubre se habían confirmado por PCR 145 casos positivos, 250 los últimos 14 días. El índice de reproducción de la pandemia era de 1.24, un indicativo de que la epidemia crece, ya que es superior a 1. Son datos para no estar nada tranquilos. ¿Quién tiene la culpa de que no hayamos sido capaces de frenar la segunda ola como sí han sido capaces en países como Australia? De todos, de todos y cada uno de nosotros. ¿Que las autoridades, las sanitarias y las políticas, deberían haber reaccionado antes? Por supuesto. ¿Que los ciudadanos no estamos poniendo de nuestra parte en su gran mayoría para frenar los contagios? No podemos negarlo. Cuando nos indignamos porque nos cierran los bares y restaurante y no podemos ir a tomar un café, o nos imponen un toque de queda y no podemos ver a nuestros amigos, no es porque pensemos que la economía se va a resentir, que muchos de los bares a los que íbamos van a tener que echar el cierre, es por nuestro egoísmo. Es indudable que no podemos meter a todo el mundo en el mismo saco, algunos lo están haciendo bien. No solo porque cumplen las normas para evitar los contagios, porque se toman en serio las recomendaciones de quedarse en casa y no salir de fin de semana para pasar el rato en la montaña o donde sea. No, no es porque no quieren recibir multas, es porque tienen responsabilidad social, porque piensan más allá de su propia persona, piensan en los demás. Al principio de esta terrible pandemia muchas personas pensaron que nos haría mejor como sociedad, que el homenaje vespertino a las personas que luchaban contra el virus se traduciría en una conciencia social más elevada. Pero en cuanto se abrió la veda, en cuanto acabó el estado de alarma y comenzó el verano de verdad, se nos olvidó todo lo que habíamos aprendido meses atrás a base de miles de muertos. Sí, nos relajamos, todos, la sociedad y las autoridades. Pensamos que como ya teníamos experiencia podríamos con la segunda ola que llegaría en invierno. Así que, todo el mundo a disfrutar del verano. Es que nos lo merecíamos, habíamos estamos confinados mucho tiempo, sin poder salir de casa. Necesitábamos una recompensa. Pobres de nosotros, menudo sacrificio tan gran el haber estado encerrados en casa. Así que, nada, a reunirnos las familias, a hacer botellón, a irnos de vacaciones, como si no hubiese un mañana. Desgraciadamente para mucha gente no ha habido un mañana. Se nos han olvidado los muertos. A las personas que tenemos la suerte de no contar con familiares ni amigos entre los fallecidos por la Covid19 se nos han olvidado las cifras que nos aterrorizaban los meses de abril y mayo. No aprendemos, y creo que nunca lo haremos.

En nuestra ciudad tenemos nuestro pequeño terremoto particular. La inhabilitación del concejal socialista Juan Carlos Ramos traerá cola. No podrá ocupar un cargo público durante 9 años, pero la sentencia no es firme, por lo que, por ahora, continúa en su puesto ante la indignación de los partidos de la oposición. Algunos de ellos ya han mostrado su desacuerdo y piden que dimite o que le cese el alcalde, Joan Callau. Así se lo dejaron claro en el último pleno. Por ahora, ni uno ni otro han movido ficha.

Opinió

Calma

“Se llama calma y me costó muchas tormentas conseguirla”, Dalai Lama

La locura más desenfrenada es la tendencia a la normalidad cuando no parece existir paz en el interior de nadie si sus vidas han tenido un final desolado. La seguridad es una cosa impúdica, indecorosa, un vacío atravesado que nos sobra. Es una página más de las heridas. Al fin y al cabo la vida consiste en ir surcando retazos de melancolía. La pena es que, muchas veces, esta vida quiere otra.

A veces Dios nos concede un destino oscuro, no necesariamente cruel, que nos va metiendo más y más en nuestras soledades. Si Dios jugara limpio, tendríamos el argumento necesario para acceder a cierto sosiego. Una tregua, así se llama la primera novela de Benedetti (él acaba de cumplir 100 años igual que Delibes), eso es lo que necesitamos, una tregua.

Cuando alguien se nos va nos quedamos sin una quinta parte de lo que somos. Sin aliento, sin tema. Quedar vencido es una deformación grosera de uno mismo, una parodia, el derrumbe de la vida, frígida y total. Una fórmula de desdicha violenta, grave, demoledora.

Morirse viene de adentro, llega con la verdadera respiración del dolor, es un abismo sencillo donde lo que importa es la ausencia. Pero no todo el mundo se va con la misma remisión, hay quien simplemente deserta, desaparece detrás de un oscuro telón de abatimiento sin necesidad de prórrogas, para no alargar agonías, en un último gesto de manos entrelazadas.

También hay quien perece prisionero en el propio pasado: <si Dios hubiera estado aquí esto no hubiera ocurrido>, piensan; en el lodazal que es la vida, un hueco por el que pudo brotar la esperanza. Precipitados al destino, viven la pérdida no como un dolor sino como una catástrofe, como un derrumbe, un caos de pasos tropezados, aunque no haya amor -el amor acostumbra a ser un destello instantáneo- sólo cariño fraternal, camaradería amistosa, muchas relaciones conviven así. Esos que creen en Dios pero saben que Dios ha dejado de creer en ellos, aprendieron a tenerle miedo.

Pero hay asuntos que nos esperan en las noches. A menudo se extravía gente que nos roba la calma, que nos dejan en un estado de ofuscación desgajando dudas que se nos caen al suelo junto a la risa y la nada. Huellas de cansancio donde las emociones se hacen agua y se escapan por los ojos.

Dicen que nos volverá el sosiego, el aplomo, la serenidad. Desde la rebeldía a la resignación, al cansado, aturdido, fastidiado, aburrido último respiro de tiempo. Hay algo de mágico en las despedidas, pedacitos de momentos pasados que completan un puzle triste con vocación de alegría, acompañado de un desamparo conmovedor y un adecuado colofón.

més articles:

Francesc Reina Peral. Pedagogo

Àrea Badalona
Resum d'Informació Independent del Barcelonès Nord

Edita: Grupo Área 96
c/ Andreu Vidal, 25
08930-Sant Adrià de Besós
Tel. 93 462 18 63
areabadalona@areabadalona.com

Gerent-Editor:
José Mª Pulido
jmp@areabadalona.com
Direcció:
Montse Sáez
montsesaez@areabadalona.com

Secretaria i Administració:
secretaria@grupoarea96.com

Maquetació-Disseny:
MS

Publicitat:
José Alcalá
comercial@grupoarea96.com

Dep. Legal: DL B 27854-2014

ÀREA BADALONA no es fa responsable dels articles signats, que exposen l'opinió dels seus autors. El diari només es manifesta ideològicament a l'editorial. Tots els drets reservats.

¿Se están aliando Sánchez y Casado contra los jueces independientes?

Traduzca “jueces independientes” por imprevisibles. En política, como en casi todo, el miedo a un peligro no previsto une más que cualquier otra cosa a los adversarios, aunque lo sean de toda la vida.

¿Recuerda usted el abrazo histórico de Sánchez e Iglesias a los dos días de las últimas elecciones generales? Pocas veces se ha visto a dos políticos manifestar con tanta claridad el mismo susto por lo que podrían haber sido las consecuencias de las muchas idioteces que, uno contra otro, se regalaron tras las urnas del 28A y que en las del 10N les llevaron a perder 14 escaños de los18 de ventaja que habían conseguido sobre el trío de Colón, además de “lograr” que Vox alcanzara los necesarios para presentar mociones de censura cuyas consecuencias nunca acaban en una votación.

Casi un año después, el mismo Sánchez, pero esta vez con Casado, solo se abrazarían en público para ahogarse juntos durante el hundimiento del Titanic en el que conviven, pero tampoco es exagerado afirmar que cualquier testigo de la actualidad habría acusado de temerario a quien, “antes de”, hubiera osado mezclar el lío que se traen ambos dos a cuenta de la renovación del CGPJ con la moción de censura defendida por Abascal.

En cambio, “después de”, a todo el mundo le ha parecido normal que Sánchez paralizara solemnemente esa reforma como reconocimiento a un Casado que, al margen del discurso, se limitó a posicionar sus escaños contra una derrota que ni sería “heroica” ni tampoco él podría liderar.

Hasta tal punto se alegraron los influyentes del periodismo no ultraderechista que incluso se olvidaron de que tres días antes Sánchez ya había dejado caer que pararía esa iniciativa si Casado negociaba los nombres, “animado” el presidente, quizás, por los ecos desconfiados que llegaban desde Europa.

Y tampoco he leído destacar que Sánchez no pretendía reformar nada, sino ejercer presión para recomponer los contubernios del bipartidismo de toda la vida. Tan inamovibles como nuestra Constitución, por supuesto.

Abunda en nuestra duda sobre el relato dominante la Europa que nos despierta hoy, 25 de octubre, tres días “después de”, con la noticia de que “PP y Cs frenan junto al PSOE un debate en la Eurocámara sobre el CGPJ”, noticia que firma Gabriel Sanz en Voz Populi. Que sepamos, quien estaba moviendo Roma con Santiago más allá de los Pirineos y contra la reforma de Sánchez se llama Pablo Casado. Nos lo confirma González Terol, también dirigente del PP quien, en una entrevista concedida igualmente a VP, desvela que “gracias a Casado la UE tiene al gobierno (de España) en el punto de mira”, añadiendo que, sobre la reforma del CGPJ, “Sánchez ha minusvalorado la capacidad política que tienen Casado y el PP en Europa”.

Resulta, por tanto, que una iniciativa de eurodiputados alemanes y nórdicos para debatir sobre la reforma del CGPJ en España, cuyo argumento era esencialmente coincidente con el que el PP estaba manejando también en Europa contra Sánchez, es bloqueada por el mismo PP dos días después del supuesto giro de Casado en sus relaciones con Abascal. La respuesta está en el apoyo de Puigdemont a esa iniciativa europarlamentaria, pero no parece probable que Casado vuelva a incordiar tanto por Europa.

Recapitularemos para intentar entender lo que está ocurriendo, ahora que Sánchez nos ha autorizado a especular sin tapujos.

Uno de los lugares comunes más compartidos nos dice que, ante la avalancha de asuntos de corrupción que afectan al PP y que seguirán conquistando portadas, los de Casado se han estado negando a la renovación del CGPJ para que los jueces nombrados durante el gobierno de Rajoy resistan el máximo tiempo posible.

Aunque Casado sepa que esos trámites pueden producir molestos salpicones, sabe aún mejor que ninguna ayuda le podría proporcionar la estrategia de “ni sí ni no sino todo lo contrario” con el descarado de Abascal, para quien “cualquier gobierno de los últimos 80 años es mejor que el actual”.

article sencer:

Domingo Sanz

Lo mejor de Europa quemando lo peor de España

Como el paraíso no existe, lo mejor es siempre relativo. En cambio, los países que han vivido el infierno de la dictadura ejercida durante décadas por autores de crímenes contra la humanidad saben que lo peor nunca termina de morir.

El Tribunal Europeo de Derechos Humanos, TEDH, con sede en Estrasburgo, es de lo menos relativo de Europa. Baste decir que no depende de la UE sino del Consejo de Europa y, por tanto, sus jueces están lejos de los intereses que se trafican en Bruselas.

En el año 2007 dos jóvenes quemaron unas fotos del anterior rey de España en protesta por la visita que estaba realizando a Girona y, como lo peor nunca termina de morir, sucedió lo normal:

1. La Audiencia Nacional solo tardó un año en juzgarlos.

2. Por lo de quemar la foto del rey fueron condenados a quince meses de cárcel o pagar una multa de 2.700 €.

3. En cambio, el Tribunal Constitucional español, que es un trámite judicial obligatorio antes de recurrir a la justicia europea, “solo” se demoró siete años* en dictar sentencia para rechazar el recurso de amparo de los condenados.

Pero en cuanto el litigio abandonó España, y aunque lo mejor de Europa siga siendo relativo, el TEDH tardó dos años, y no siete, en destrozar la sentencia del TC español, dando la razón a los jóvenes antimonárquicos y, además, condenando a España por impedir el ejercicio de la libertad de expresión.

Hoy es jueves, 8 de octubre y, enarbolando aquella sentencia europea, miles de catalanes se personarán ante las puertas de sus ayuntamientos y, armados de cerillas y mecheros, quemarán fotografías con el rostro que mejor representa lo peor de España**.

Reincidirán en la libertad de expresión porque mañana, viernes, es el día elegido por Sánchez y Felipe VI para el desagravio que se han inventado contra una Catalunya a la que cada día que pasa le tienen más miedo. Los catalanes que no tienen rey continuarán la acción del jueves montando una cadena humana de las que pasarán a la historia.

Ante tal demostración a favor de una república catalana e independiente, españolistas de todos los matices recurrirán de nuevo a la “mayoría silenciosa” y dirán que son más los que se han quedado en sus casas. En cambio, pondrán cara de póker cuando alguien les diga que son infinitamente más los españoles que no presumen, ni en mascarillas ni en balcones, de la bandera restaurada por el despreciable español mayor asesino de españoles de la historia de España, porque el solo hecho de escribir su primer apellido puede contaminar de maldad esa condición personal tan encomiable como es la de la franqueza.

article sencer:

Domingo Sanz

La DGT y (LaTeoría de la araña)

La DGT parece ser que que se ha propuesto eliminar la contaminación en Barcelona y la periferia. Para ello, ha ideado eliminar los coches de fabricación antes del año 2000 y ha repartido unos distintivos que permiten circular según la edad de fabricación y sus características. Esta última semana se ha llegado a unos máximos de contaminación. Si tenemos en cuenta que ya no circulan los 50000 coches contaminantes y por causa del covid circulan menos aviones, barcos y coches en general, deberían empezar a recapacitar si las prohibiciones y medidas son las adecuadas. Muchas veces las conclusiones no son acertadas. Esto me recuerda un debate entre 4 investigadores. Colocaron en el centro de una mesa a una araña; le arrancaron una pata, llamaron a la araña y se desplazó hasta el exterior. Repitieron esta operación, hasta que se quedo sin patas, la araña se quedó inmóvil al quitarle la última pata. Y llegaron a la conclusión de que cuando se le quitan las patas a la araña se queda sorda. Al parecer algunos lo tienen muy claro, éste es el verdadero problema.

José Megías

Guanyem exigeix reforços dels Mossos per la Guàrdia Urbana de Badalona davant el brot de COVID-19 a la plantilla

El sindicat SFP-FEPOL de la Guàrdia Urbana de Badalona alertava d'un brot de COVID a la plantilla, que aquest matí ja hauria afectat a uns 40 agents entre infectats i confinats.

COMUNICACIÓ BDN

Redacció

Badalona.-

Guanyem Badalona ha exigit explicacions al govern del PP, ja que consideren que s'està ocultant informació sobre la gravetat de la situació del cos de Guàrdia Urbana, i també ha demanat que actuï d'urgència per reforçar el dispositiu policial amb agents dels Mossos d'Esquadra. "Abans del brot de COVID, ja ens trobàvem amb un alcalde que està fent servir la policia local per fer demagògia i mentir, com ha passat amb la propaganda de la guàrdia de barri, i altres promeses sobre reestructuracions a la GU que no són ni possibles ni plausibles" afirmen els de Dolors Sabater. Segons alerten, el percentatge d'agents inactius podria ser molt elevat i el govern d'Albiol podria estar ocultant una crisi.

Aquest matí la regidora de seguretat de l'Ajuntament de Badalona, Irene González, ha confirmat el que molts es temien. El brot de coronavirus a la plantilla de la Guàrdia Urbana de Badalona està creixent. En aquest moment es confirmen 17 positius i el nombre de confinats estaria entre els 20 i els 30 agents. El Sindicat de Funcionaris Policials, a més, denuncia que el cos no disposa d'un protocol específic per prevenir la malaltia ni s'han fet proves a tots els agents.

El Grup Municipal de Guanyem Badalona en comú exigeix també responsabilitats a la regidora Irene González per la situació de precarietat i desprotecció que viuen els agents del cos de Guàrdia Urbana, així com per la opacitat en la transmissió d'informació. El brot de coronavirus es suma a diversos problemes exposats des de fa setmanes pels sindicats policials i els grups de l'oposició com la manca de vehicles i material. Donades les circumstàncies, el partit municipalista, ha demanat el reforç del dispositiu policial amb agents dels Mossos d'Esquadra.

El PSC exigeix a Albiol que torni a donar instruccions a la Guàrdia Urbana per a fer complir les mesures de seguretat amb rigorositat i aplicant les sancions oportunes

Redacció

Badalona.-

El Consell de Ministres ha aprovat un nou decret d'estat d'alarma per a tot Espanya, per intentar doblegar la segona onada de la pandèmia del coronavirus. La pretensió de Govern Espanyol és que es prolongui durant sis mesos, fins al pròxim 9 de maig, tot i que estarà en mans del Congrés dels Diputats aprovar aquestes pròrrogues.

En paraules de Rubèn Guijarro «La batalla contra el virus serà difícil, però amb disciplina social, resistència i unitat ciutadana ho tornarem a aconseguir. Estic segur que els ciutadans de Badalona estarem a l'alçada per doblegar el virus per segona vegada»

Recordem que la situació a la regió Sanitària Metropolitana Nord, d'on forma part Badalona, segons les darreres dades és la següent:

– S'ha passat a una mitjana d'uns 100 casos diaris (amb puntes de més de 1.500)

– La RT s'enfila a 1,5.

– El risc de rebrot és molt alt (+ de 600).

– Han augmentat notablement tant les consultes a urgències dels hospitals de referència per COVID-19 com el nombre de nous ingressos.

"Davant d'aquestes preocupants dades faig una crida a la responsabilitat col·lectiva de tots els ciutadans de Badalona. Imatges com les dels "botellons" que hem vist aquest cap de setmana per part de persones irresponsables no es poden tornar a produir, i exigim al govern local del PP que abandoni la permissivitat mostrada fins ara. Recordo que l'alcalde de la dreta va admetre públicament la seva laxitud amb les normes de seguretat, com l'obligació de portar mascareta o el control de la distància entre taules a les terrases. Cal que el govern del PP extremi el control i el compliment de les mesures de seguretat" ha afegit Guijarro.

COMUNICACIÓ BDN

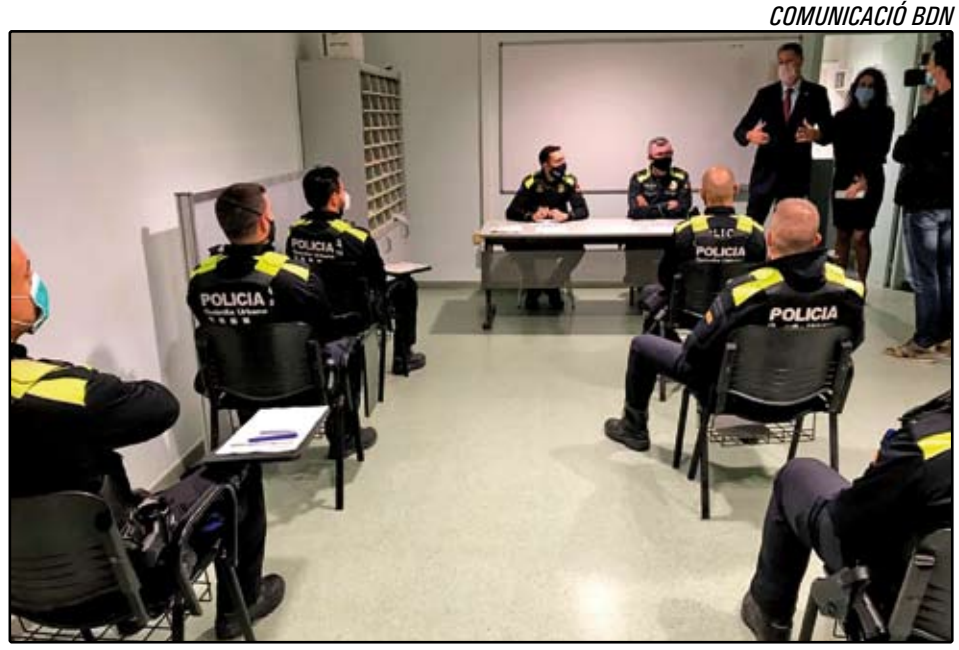

L'Ajuntament de Badalona recomana utilitzar el transport públic per visitar els cementiris de la ciutat en la diada de Tots Sants

COMUNICACIÓ BDN

Redacció

Badalona.-

L'Ajuntament de Badalona recomana a tots els ciutadans que visitin els cementiris de la ciutat durant la diada de Tots Sants que ho facin amb transport públic ateses les circumstàncies especials actuals derivades del COVID-19 i a les aglomeracions que habitualment es donen durant la diada de Tot Sants al Cementiri de Sant Pere i al Cementiri del Sant Crist.

Per aquest motiu durant aquests dies hi haurà un servei especial d'autobusos que cobrirà els recorreguts entre diferents barris i el Cementiri de Sant Pere.

Recordem que durant la resta de l'any la línia B3 de TUSGSAL arriba els diumenges i dies festius al Cementiri de Sant Pere.

Per a més informació: TUSGSAL trucant al telèfon 901 51 11 51 o entrant a la seva pàgina web https://www.tusgsal.cat

Els dies 30 i 31 d'octubre i 1 de novembre no es podrà accedir amb vehicle al cementiri de Sant Pere, s'haurà de fer a peu des de la parada de l'autobús ubicada a l'avinguda de Pomar amb el camí dels Xiprers.

Aquest any també es limitarà a 1 hora la permanència als cementiris els dies 30 i 31 d'octubre i el diumenge 1 de novembre.

L'Ajuntament recomana també avançar la visita per tal d'evitar aglomeracions. Els dos recintes obriran fins dimarts 3 de novembre, de 8 a 18 hores, i diumenge 1 de novembre, de 8 a 19 hores.

Per evitar l'alt risc de contagis durant aquestes dates en els dos cementiris municipals es realitzarà un control d'aforament màxim de persones per accedir al recinte i es vetllarà que es mantingui la distància de seguretat interpersonal a les seves instal·lacions. També es posarà a disposició del públic dispensadors de gel hidroalcohòlic. Les instal·lacions es desinfectaran de forma habitual.

Aquest any tampoc es podrà menjar ni beure als cementiris i es recomana no fer servir els bancs que hi ha a l'interior dels recintes.

L'Ajuntament de Badalona recorda que totes les persones que vulguin accedir als cementiris han de complir les recomanacions dictades per les autoritats sanitàries, és a dir, portar les mascaretes posades i respectar la distància de seguretat durant l'estança als recinte.

Badalona En Comú Podem demana al govern actualitzar els protocols de seguretat i salut per a la plantilla municipal respecte a la Covid-19

Redacció

Badalona-

Badalona En comú Podem demana al govern que actualitzi els protocols de Seguretat i salut en el que a la Covid-19 es refereix per a tots els treballadors i treballadores de la plantilla municipal, fomentant el teletreball i dotant al personal dels EPIS necessaris.

Després de les últimes dades del desenvolupament de la pandèmia, en tot l'estat, s'estan prenent de nou mesures excepcionals que ajudin a contenir el creixement de contagis.

El passat dia 16 d'octubre, la Generalitat va imposar entre altres mesures de caràcter social, el tancament de bars, restaurants o aquells negocis que impliquin un contacte pròxim.

Quant a l'àmbit laboral, es demana que es prioritzi el teletreball i les reunions telemàtiques, mantenir la distància de seguretat entre empleades al centre de treball i l'ús obligatori de mascaretes.

Una setmana després de l'entrada en vigor d'aquestes mesures, i de continuar creixent el número d'infectats, l'Ajuntament de Badalona no ha adaptat els protocols de treball de la plantilla municipal a les noves recomanacions sanitàries del Departament de Salut de la Generalitat.

El grup municipal Badalona En Comú Podem s'ha reunit amb les seccions sindicals de AC-CATAC, UGT, SFP i CCOO que denunciem l'incompliment sistemàtic de les mesures preventives i les recomanacions contra la Covid-19 del Departament de Salut.

Reclamen la posada en marxa de mesures organitzatives eficients, que permetin el teletreball, modificant la resolució del dia 29/06 en la qual es prioritza el treball presencial respecte al teletreball, ja que les dades de contagis actuals no són equiparables als de la data citada.

També deixen constància de la inseguretat i exposició a la qual estan sotmesos a causa de la falta de mesures preventives acordades pel personal essencial com l'ús de mascaretes FP2 i EPI, especialment per a aquells serveis considerats essencials.

COMUNICACIÓ BEC

L'alcalde de Badalona dona suport als centres d'estètica de la ciutat després de l'obligatorietat de tancar a causa del risc de contagi de la Covid-19

Ha demanat per carta a la consellera de Salut que els centres d'estètica i bellesa puguin tornar a obrir i a exercir la seva activitat

COMUNICACIÓ BDN

Redacció

Badalona.-

L'alcalde de Badalona, Xavier Garcia Albiol, s'ha reunit amb les representants dels centres d'estètica i bellesa de Badalona per analitzar la situació que pateix el sector per l'obligació de la Generalitat de Catalunya de tancar els seus negocis a causa de la Covid-19

Garcia Albiol s'ha mostrat contrari a aquesta mesura perquè enviarà "a l'atur a un sector de la població que no és responsable de l'augment del nombre d'infeccions de la Covid-19". L'alcalde s'ha compromès a enviar una carta al Departament de Salut de la Generalitat de Catalunya per donar suport als centres d'estètica i bellesa i que puguin tornar a obrir evitant així l'augment del patiment d'aquests sector.

L'alcalde ha afegit que "hi ha alternatives per ajudar a reduir el risc de contagi de la pandèmia i que no passa per tancar aquests centres, o els establiments de restauració que no són els culpables dels contagis." "Decreta l'estat d'alarma o el toc de queda seria una manera més eficient d'evitar la proliferació dels contagis" ha conclòs Xavier Garcia Albiol.

Per això ha enviat una carta a la consellera de Salut de la Generalitat de Catalunya, Alba Vergés, per demanar que la Conselleria permeti que els centres d'estètica i bellesa puguin tornar a obrir i a exercir la seva activitat. En la missiva, l'alcalde justifica aquesta petició indicant que "es tracta d'un sector segur, que ha fet una gran inversió per a poder prestar el servei amb les màximes garanties de seguretat i que, està demostrat, no representa un focus de contagi ni és responsable de l'augment del nombre d'infeccions".

En Comú Podem presenta una moció per defensar el HUB Internacional de "Coneixement pel Desenvolupament Sostenible i la Pau" a les 3 Xemeneies

Redacció

Badalona.-

En el marc del Pla Director Urbanístic (PDU) en l'àmbit de les Tres Xemeneies (3X), que engloba els municipis de Sant Adrià de Besòs i Badalona, actualment en període d'al·legacions que també presentarà En Comú Podem, destaca la necessitat d'aprovar el projecte funcional que doni un valor social, econòmic i mediambiental a tot el sector, i amb projecció internacional. Aquest projecte és el HUB Internacional de "Coneixement pel Desenvolupament Sostenible i la Pau", liderat per un grup de persones expertes, i que ha estat recolzat al Ple Municipal de Sant Adrià del Besòs, però encara no per l'Ajuntament de Badalona.

Per aquest motiu, En Comú Podem proposa al proper Ple Municipal del 27 d'octubre, una moció per garantir el suport polític del consistori del HUB davant la Generalitat de Catalunya i també institucions com la Unió Europea, a través de la presentació del projecte als fons europeus "Next Generation".

Això suposa una oportunitat immillorable d'aconseguir una capitalitat internacional, desenvolupant projectes vinculats amb la formació, la recerca i la innovació, responent a necessitats del s.XXI, pel creixement sostenible, la lluita contra el canvi climàtic, la resolució pacífica de conflictes i una oportunitat única per millorar les condicions de vida de la ciutadania, especialment de l'àmbit implicat. A més, aporta grans oportunitats al territori amb una potent oferta de Formació i Qualificació Professionals, a través de l'Institut Politècnic del Besòs.

Segons la presidenta del grup municipal d'En Comú Podem, Aïda Llauradó, "el HUB Internacional és una oportunitat única per atraure inversió a Badalona, amb programes europeus com el Next Generation, institucions públiques i sectors vinculats amb la recerca i el coneixement, que poden suposar desenvolupament econòmic i social molt favorable als barris de l'entorn i al conjunt de la ciutat".

ECP

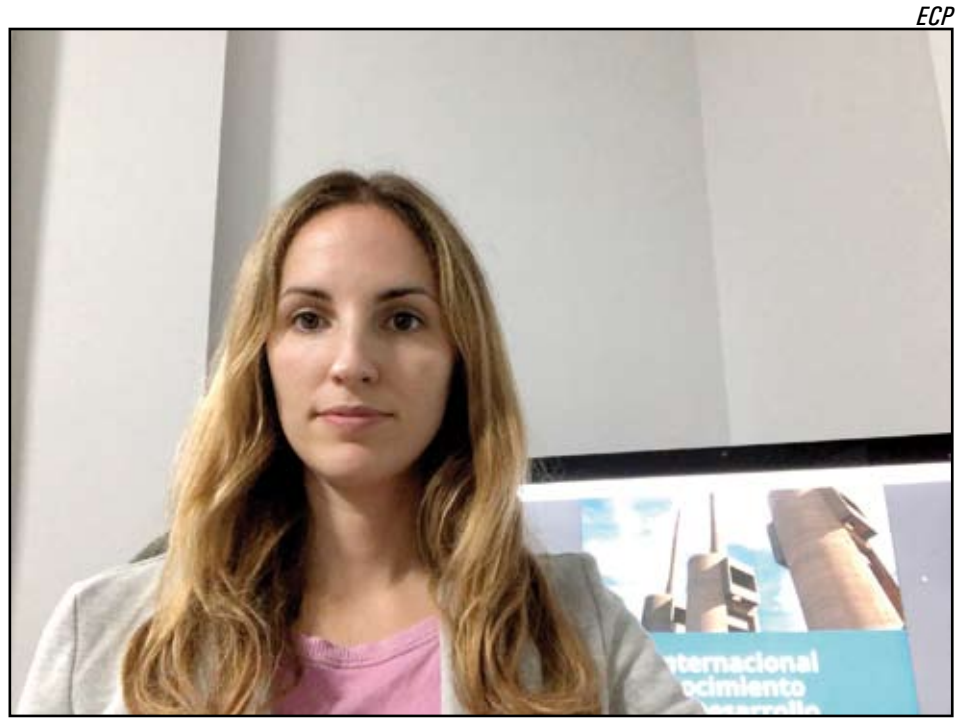

Badalona comptarà amb 45 nous agents de la Guàrdia Urbana durant el 2021

COMUNICACIÓ BDN

Redacció

Badalona.-

Badalona comptarà amb 45 nous agents de la Guàrdia Urbana durant el 2021 després que la Junta de Govern Local hagi aprovat la convocatòria de 26 noves places de Guàrdia Urbana. Aquests nous agents, que faran les proves de selecció a final d'any, s'incorporaran a la plantilla policial durant el mes de setembre de 2021. Durant el primer trimestre de l'any vinent també s'incorporaran els 19 agents provinents d'altres administracions, en una convocatòria interadministrativa que el Govern local ja ha posat en marxa.

L'alcalde de Badalona, Xavier Garcia Albiol, ha explicat que "l'aposta d'aquest govern per tenir el màxim nombre d'agents al carrer és absoluta i aquesta nova convocatòria és una mostra més del ferm compromís per reforçar la seguretat a la ciutat i que els veïns puguin viure amb tranquil·litat". En aquest sentit, l'alcalde ha assenyalat que "durant els tres propers anys es destinaran els màxims recursos humans i materials per garantir que els veïns puguin passejar i es tornin a sentir orgullosos de la seva ciutat".

"Amb la incorporació de més agents de la Guàrdia Urbana volem millorar i personalitzar el servei de seguretat. Volem que els veïns tinguin un contacte més directe amb la Guàrdia Urbana i aconseguir així un servei més eficient i eficaç" ha afirmat l'alcalde.

Garcia Albiol també ha destacat que "l'ampliació del cos permetrà la consolidació i l'ampliació d'unitats tan necessàries com els Policies de Barri, que ja han començat a patrullar a peu a tots els barris de la ciutat, o la Unitat Omega, que es posarà en funcionament en els pròxims mesos." "Aquesta nova convocatòria és una molt bona notícia per a la ciutat i continuarem treballant en aquesta línia per anar reposant els efectius de la Guàrdia Urbana fins a arribar al nombre d'efectius necessaris per a una ciutat com Badalona", ha conclòs l'alcalde.

Tancats accesos a la Serralada de Marina pels vehicles

Redacció

Badalona.-

A partir d'aquest divendres, 23 d'octubre, no es podrà accedir en vehicles a motor a la Serralada de Marina des de Badalona i Santa Coloma de Gramenet. La mesura ha estat acordada per tots dos ajuntaments i la Diputació de Barcelona per tal de regular l'accés al medi natural i reduir les actituds incíviques i contràries a les recomanacions sanitàries.

L'oposició exigeix al govern d'Albiol que rectifiqui en l'acomiadament del gerent del Consorci Badalona Sud

Redacció

Badalona.-

Els grups de l'oposició denuncien en un comunicat que s'ha donat per finalitzat el contracte del Sr. Ramón Sanahuja i Vélez, com a gerent del Consorci Badalona Sud, sense cap alternativa ni avís en un termini prudencial, deixant el Consorci en una situació d'extrema feblesa.

Amb data 20/10/2020 el Consorci de Badalona Sud comunicava, que la durada estipulada a l'acord de nomenament provisional de gerent del Sr. Ramón Sanahuja i Vélez de data 30/01/2020, i al contracte individual d'alta direcció de data 03/02/2020 havia arribat a la seva finalització, una vegada transcorreguts els sis mesos de la seva durada, ampliats en els terminis corresponents a la declaració de l'estat d'alarma per la pandèmia del COVID-19.

El comunicat de l'ajuntament agraeix els serveis prestats pel Sr. Ramón Sanahuja i Vélez com a gerent del Consorci Badalona Sud i expressa les raons de la no renovació del contracte. L'objectiu que s'hi esmenta, és d'evitar traves burocràtiques per al pagament de les nòmines dels treballadors. Això seria degut als problemes que causaria que el fins ara gerent es mantingués al capdavant del consorci.

Tots els grups de l'oposició coincideixen que els problemes burocràtics es resoldrien mantenint a Sanahuja al càrrec. S'han mostrat desconcertats davant l'anunci d'ahir a la nit i han pogut confirmar que es tracta d'una decisió presa d'esquenes a la Generalitat de Catalunya. Sospiten de que es tracta d'una decisió política del govern d'abandonament del consorci de Badalona sud.

Segons comuniquen consorci Badalona Sud es troba en un estat d'abandonament i extrema feblesa, i el govern municipal no havia advertit l'extinció del contracte del seu gerent. Davant aquesta situació els grups de l'oposició exigeixen una rectificació al govern d'Albiol. Demanen que es torni a contractar a Ramón Sanahuja i Velez tenint en compte el perfil professional i el treball directiu realitzat durant aquest temps. També posen èmfasi en la situació de deixadesa del consorci i demanen que es mantinguin els llocs de feina dels seus treballadors.

El govern de la ciutat afirmava en un altre comunicat que la finalització del contracte no era inesperada ja que es coneixia des del primer dia del seu nomanament. A més, afirma que la seva aposta en relació als barris de la zona sud és invertir més des del propi Ajuntament, la Diputació i la Generalitat.

CAFÈS COMAS 50 Anys
MÉS DE 50 ANYS AL VOSTRE SERVEI
Cafeteria - Venda de Café - Pastisseria Artesanal
Avda. Catalunya nº 24 - Sant Adrià de Besòs - Tel. 93 462 28 33

Entra en servei al passeig Marítim el primer “Punt Bici” del Barcelonès Nord fruit de l’acord de l’Ajuntament i el RACC

Redacció

Badalona.-

L’alcalde de Badalona, Xavier Garcia Albiol, i el director general del Reial Automòbil Club de Catalunya (RACC) Xavier Pérez, acompanyats pel regidor de Via Pública, Medi Ambient, Sostenibilitat i Habitatge de l’Ajuntament de Badalona, Daniel Gracia, han inaugurat el passat 25 d’octubreal passeig Marítim, a l’alçada de la platja dels Pescadors, el primer “Punt Bici” que s’ha instal·lat a la ciutat.

El Punt Bici del passeig Marítim de Badalona, el primer que s’instal·la al Barcelonès Nord, forma part de les accions previstes en el conveni signat entre l’Ajuntament i el RACC amb l’objectiu de potenciar una mobilitat més segura, cívica i respectuosa.

Aquest equipament és d’accés lliure i gratuït per als usuaris de bicicletes i està dotat de les eines necessàries per a fer petites reparacions i manteniment com ara inflar les rodes; reparar una punxada; collar cargols; ajustar radis, ajustar els frens o la tija del selló.

Amb la instal·lació de Badalona són ja els 11 els Punts Bici que el RACC ha desplegat a diverses municipis catalans, generalment, com és aquest cas, en llocs pròxims a estacions de tren (dels Ferrocarrils Catalans o de Renfe) perquè, a més dels usuaris de bicicletes per oci, siguin útils en espais molt freqüentats per persones que combinen l’ús de la bicicleta amb altres transports com el ferrocarril.

COMUNICACIÓ BDN

www.europarehabitat.com
Europa Rehabitat
Climatización, Agua y Gas
Boletines y
Certificados eléctricos
Mantenimiento de comunidades
Adaptación e Instalaciones de baja tensión.
No reformes sin consultarnos.!!
Presupuestos sin compromiso.
Atención telefónica en los números 667 40 20 46 - 608 099 029

L'Ajuntament i Deixem de Ser Invisible signen un conveni per assegurar l'accessibilitat en els projectes urbanístics

Gràcies a aquest acord els membres de l'entitat podran aportar la seva visió i les seves propostes per assolir una Badalona més accessible.

Redacció

Badalona.- L'alcalde de Badalona, Xavier Garcia Albiol, i la presidenta de Deixem de Ser Invisibles, Rosa Bové, han signat un conveni de col·laboració entre l'Ajuntament de Badalona i l'entitat, que es dedica a la defensa dels drets de les persones amb discapacitat funcional de Badalona.

Gràcies a aquest acord, d'ara endavant la plataforma Deixem de Ser Invisibles participarà en tots els projectes d'urbanització de carrers i places i en les actuacions que es realitzin en els equipaments públics de la ciutat. D'aquesta manera, els membres de l'entitat badalonina podran aportar la seva visió i les seves propostes per assolir una Badalona més accessible per a totes les persones.

Després de la signatura del conveni, l'alcalde s'ha mostrat satisfet per aquest conveni ja que suposarà "la participació de les persones amb mobilitat reduïda en les millores urbanístiques que l'Ajuntament realitzi a la ciutat per eliminar barreres arquitectòniques o fer espais més amables per les persones que tenen dificultat per moure's per una qüestió física o una qüestió d'edat". Garcia Albiol s'ha mostrat també "molt orgullós per ser la primera vegada que l'Ajuntament assumeix aquest compromís davant el col·lectiu de persones que tenen diversitat funcional i problemes de mobilitat".

COMUNICACIÓ BDN

Badalona se suma a la campanya de vacunació antigripal

Redacció

Badalona- El Departament de Salut de la Generalitat de Catalunya, a través de l'Agència de Salut Pública de Catalunya, ha iniciat la campanya antigripal. Les vacunacions es realitzen amb cita prèvia i alguns Centres d'Atenció Primària (CAP) utilitzen espais municipals per evitar aglomeracions. Aquesta és la planificació per als usuaris de Badalona:

Usuaris CAP Bufalà: de 10 a 19.30 hores en el mateix centre. Cal cita prèvia al web ics.gencat.cat o trucant al 93.326.89.01

Usuaris CAP Dr. Robert: matins de dilluns a divendres de 10 a 13.30 hores o bé tardes de dilluns a dijous de 15.30 a 17.30 hores al Centre Cultural El Carme (carrer de Francesc Layret, 78 planta baixa). Cal cita prèvia al web ics.gencat.cat o trucant al 93.326.89.01

Usuaris CAP Gran Sol: de 15 a 20 hores a la planta 1 del mateix centre (entrada per la porta a la dreta de l'entrada principal). Cal cita prèvia al web ics.gencat.cat o trucant al 93.326.89.01

Usuaris CAP Llefià: del 19 d'octubre al 6 de novembre, matins de 10 a 13 hores. El 27 d'octubre i el 3 de novembre també en horaris de tarda de 15.30h a 19 hores al Centre Cívic Torre Mena (plaça de Trafalgar, 1). Cal cita prèvia al web ics.gencat.cat o trucant al 93.326.89.01

Usuaris CAP St. Roc: del 15 d'octubre al 19 de novembre matí de 9.40 a 13 hores i tardes de 15 a 19 hores al mateix centre (a la planta baixa, accés pel carrer del Comerç). Cal cita prèvia al web ics.gencat.cat o trucant al 93.326.89.01

Usuaris dels Centres d'Atenció Primària Martí Julià, Progrés-Raval, Nova Lloreda, Apenins-Montigalà, Morera- Pomar: les vacunacions començaran divendres 16 d'octubre amb cita prèvia seguint les vies de comunicació habituals o bé on-line, seguint els passos següents:

Accedir a www.bsa.cat (apartat "Petició visita al CAP")

Introduir el CIP

Triar l'opció "vacunar-se contra la grip"

Seleccionar centre

Escollir dia i hora.

COMUNICACIÓ BDN

El ple aprova l'addenda al Contracte Programa en matèria de serveis socials per a la implementació de mesures extraordinàries en relació amb l'impacte social de la pandèmia

Redacció

Badalona.-

El ple de Badalona va aprovar per unanimitat aquest dijous 8 d'octubre en sessió extraordinària l'addenda al Contracte Programa en matèria de serveis socials, altres programes i serveis relatius al benestar social i polítiques d'igualtat per la implementació de mesures extraordinàries en relació amb l'impacte social de la pandèmia de la COVID-19 durant l'exercici 2020. Aquesta addenda estarà vigent fins al 31 de desembre i suposa un augment de 399.000 euros que es destinaran al Servei d'Atenció Domiciliaria (SAD), la posada en marxa d'equipaments i serveis per facilitar l'atenció i el confinament de persones sense llar durant l'actual situació d'emergència i al sistema de resposta urgent per a dones que han patit violència masclista i els seus fills i filles.

Concretament, amb aquesta addenda els nous objectius que es volen assolir són:

Servei d'Atenció Domiciliaria (SAD) – 271.402,09 euros.

Proporcionar atenció domiciliària a totes les persones i famílies que no eren beneficiàries i detectar aquelles que ara ho necessiten a causa de l'actual situació d'emergència.

Incrementar les hores d'assistència domiciliària a aquelles persones i famílies que ja eren beneficiàries però que han vist com augmenten les seves necessitats pel context actual.

Equipaments i serveis per a persones sense llar – 107.100 euros.

Habilitar equipaments i serveis específics d'emergència per atendre a les persones sense llar que no han estat ateses prèviament amb recursos públics o privats del territori i facilitar-los les mesures de confinament.

Sistema de resposta urgent per a dones que han patit violència masclista – 20.893 euros.

Mantenir els objectius que s'havien establert en addendes anteriors.

Ingressa a presó un atracador multireincident per cinc robatoris violents i dos robatoris amb força en establiments de Badalona

Redacció

Badalona.-

Agents de la Policia de la Generalitat – Mossos d'Esquadra de la unitat d'investigació de la comissaria de Badalona van detenir el 16 d'octubre, un home de 34 anys i veí de Badalona com a presumpte autor de cinc delictes de robatori amb violència i intimidació i dos de robatori amb força a establiments de la ciutat. En el moment de la detenció l'arrestat portava dos ganivets de grans de cuina, un tornavís i una defensa extensible amagats entre la roba.

Durant les últimes setmanes, els investigadors van detectar un increment d'atracaments violents que seguien un mateix modus operandi. L'autor entrava a plena llum del dia amb la cara tapada amb una mascareta i la caputxa de la dessuadora cobrint-li el cap. S'apropava als treballadors i els demanava els diners de la caixa intimidant-los amb un ganivet de grans dimensions.

Paral·lelament, i amb poc temps de diferència, s'havien produït diversos robatoris amb força a establiments de Badalona i tots tenien característiques semblants. De fet, que el grup d'investigadors buscava una sola persona que finalment van poder detenir i relacionar-lo amb dos fets. Es dona la circumstància que, durant l'escorcoll que es va realitzar en el domicili del detingut dels robatoris amb força els agents va trobar la roba i complements que coincidien amb els que duia l'home que robava establiments oberts al públic amb un ganivet de grans dimensions.

Per aquests fets l'home va ser detingut pels dos robatoris amb força i per cinc robatoris amb violència i intimidació a establiments. En el moment de la detenció portava amagats a la roba dos ganivets grans de cuina, un tornavís i una defensa extensible.

A més, el detingut va resultar ser un atracador reincident amb múltiples antecedents policials i que es trobava en llibertat provisional.

Els investigadors no han tancat la investigació i es continuen les gestions, ja que no es descarta relacionar-lo amb més fets.

L'arrestat va passar a disposició judicial el passat 17 d'octubre davant del jutjat en funcions de guàrdia de Badalona el qual va decretar ingrés a presó.

COMUNICACIÓ BDN

Ajuntament i comerciants de Badacentre arriben a un acord històric que modernitza el centre de la ciutat i resol un problema que dura més de 20 anys

COMUNICACIÓ BDN

S'ha acordat la conversió definitiva del carrer de Francesc Layret en zona de vianants durant els dies festius i els cap de setmana a partir del proper 5 de desembre i la transformació urbanística de les principals vies comercials del barri del Centre.

Redacció

Badalona.-

L'alcalde de Badalona, Xavier Garcia Albiol, i el president de l'associació de comerciants Badacentre, Jacint Gubern, han signat un acord en el qual Ajuntament i comerciants es comprometen a treballar de manera conjunta en la transformació i la reforma urbanística dels carrers de Francesc Layret; del Mar, del carrer del Canonge Baranera i el passatge Maignon.

El document signat entre Ajuntament i Badacentre assenyala que els caps de setmana i els dies festiu dels mesos d'octubre i novembre el carrer de Francesc Layret romandrà obert al trànsit. Així mateix, a partir del 5 de desembre tots els caps de setmana i els dies festius aquest carrer es tornarà a tancar al trànsit rodat des de les 9 del matí fins a les 12 de la nit.

En aquest document es recull que la conversió en zona de vianants definitiva de Francesc Layret s'inclourà en el projecte d'urbanització del carrer per convertir-lo en un bulevard.

Comerciants i Ajuntament també consideren que el projecte de reforma de Francesc Layret haurà de coincidir amb l'execució del projecte de millora urbanística dels carrers del Mar, de Canonge Baranera i del passatge de Maignon.

L'Ajuntament de Badalona posa en marxa el primer Banc d'Aliments a la ciutat amb capacitat per atendre fins a 9.000 persones

Redacció

Badalona-

El nou Banc d'Aliments Badalona Sud, situat al barri de Sant Roc, té capacitat per atendre i gestionar les necessitats d'alimentació de 9.000 persones. L'alcalde de Badalona, Xavier Garcia Albiol, i el regidor de Serveis Socials i Participació de l'Ajuntament de Badalona, Miguel Jurado, han presentat aquest migdia aquestes instal·lacions que compta amb la gestió del Creu Roja i de la Fundació BDN Capaç.

Aquest nou espai municipal, de 431 m² d'emmagatzematge i dotat de cambres frigorífiques, substitueix i millora el Banc d'Aliments que s'havia instal·lat, de manera provisional, al Palau Municipal d'Esports de Badalona, el qual durant el seu funcionament ha permès la distribució més de 450 tones d'alimentació, amb una aportació suplementària de l'Ajuntament de Badalona per un import de 447.000 euros.

El repartiment dels aliments al nou Banc d'Aliments Badalona Sud es farà durant tres dies a la setmana, amb horari de matí i tarda, amb cita prèvia i amb les persones que prèviament han estat ateses pels Serveis Socials de l'Ajuntament de Badalona.

La capacitat d'aquest espai per atendre 1.500 famílies se suma als altres espais de distribució d'aliments per a les persones i les famílies de Badalona en situació de vulnerabilitat amb capacitat per arribar fins a 6.000 persones més.

Per tal de garantir l'accés a l'alimentació a les persones que ho necessitin l'Ajuntament va impulsar el passat 10 de setembre la constitució de la Taula d'Aliments de Badalona amb la representació de totes les entitats que participen en el lliurament d'aliments.

Amb el nou Banc d'Aliments de Badalona Sud i la constitució de la Taula d'Aliments es pretén que cap persona que necessiti aquest servei en quedi exclosa, però a la vegada que no hi hagi cap duplicitat perquè els Serveis Socials supervisen les dades. Així mateix es garanteix l'accés a una cistella única en tots els punts de distribució, amb un mínim de productes bàsics, i es posarà en marxa d'un programa informàtic específic que optimitza la gestió del repartiment alimentari.

COMUNICACIÓ BEC

L'apartat «Espai BSA» de BSA APPediatria digitalitza l'activitat grupal i comunitària pediàtrica de BSA

BSA

Redacció

Badalona.-

«Espai BSA» és la nova secció de l'aplicació del Servei de Pediatria de BSA on l'equip professional ofereix la informació de l'activitat grupal i comunitària pediàtrica, abans habitual presencialment en els Centres d'Atenció Primària de l'organització. Com fer un massatge infantil als nadons, les activitats de psicomotricitat o la informació de les revisions grupals del nen sa en són exemples. Aquest apartat permet garantir el continuu d'informació a les famílies davant els límits que ha imposat la COVID19 impossibilitant la realització d'activitats comunitàries als centres de salut.

De fet, des de l'inici de la pandèmia, l'aplicació ha facilitat informació sobre la COVID19, les formes d'atendre als CAPs de l'organització, així com l'actualitat de les mesures de seguretat preses per les autoritats sanitàries en cada moment, consolidant-se com a eina d'informació familiar, ja que permet als pares i mares disposar en la seva butxaca d'informació sanitària veraç, senzilla i propera sobre la salut dels petits de la casa evitant desplaçaments. L'aplicació, disponible en IOS i Android, és un recurs més per informar, formar i empoderar les famílies amb els dubtes més freqüents no només en temps de COVID19, si no sobre tots aquelles temes que poden afectar la salut infantil.

Des de la seva creació, l'aplicació ha anat implementant millores de la mà dels seus usuaris, així com la freqüència dels seus continguts, tots ells amb formats visuals (infografies, vídeos i podcasts) i amb l'experiència de les necessitats d'atenció i informació que tenen els pares, mares i tutors avui en dia.

L'Ajuntament de Badalona posa en marxa un Pla formatiu per a joves en esport i lleure

Redacció

Badalona.-

L'Ajuntament de Badalona oferirà aquest proper mes de novembre i desembre de 2020 i el mes de gener de 2021 un Pla formatiu per a joves majors de 15 anys que es volen iniciar en el món de l'ensenyament esportiu i del lleure. El pla, que està subvencionat al 100% per l'Ajuntament de Badalona, constarà d'un curs de monitor/a d'activitats d'educació en el lleure infantil i juvenil i un Curs d'Iniciació a Tècnic Esportiu (CIATE).

Aquest Pla formatiu per a joves té la finalitat de complementar els itineraris formatius i professionals dels i les joves, capacitant-los per a poder fer feines en diferents àmbits: l'escolar, l'educatiu en el lleure i l'esportiu.

Amb aquesta iniciativa es pretén que el jovent adquireixi els coneixements per poder desenvolupar tasques en el món esportiu i socioeducatiu i, a la vegada, donar resposta a una demanda habitual i continuada que reben els diferents serveis i equipaments per part de joves que volen formar-se en el món de l'esport i el lleure, accedint a cursos homologats.

Primers resultats de la nova campanya de VxL "Quan parles fas màgia"

Redacció

Sant Adrià.-

El Voluntariat per la llengua (VxL) ha iniciat una nova campanya de difusió del programa que inclou espots de televisió, falques de ràdio, corporis, una exposició itinerant en dos formats i imatges amb diferents continguts que es difonen a les xarxes socials amb l'etiqueta #QuanParlesFasMàgia.

Des del 28 de setembre, en què els espots es van començar a emetre per TV3, ja han estat 385 les persones que s'han afegit al programa. Cal destacar que, d'aquestes, 253 ho han fet com a voluntàries, gairebé el doble de les 132 que ho han fet com a aprenentes. Des de llavors, s'han gestionat 165 noves parelles lingüístiques, de les quals una vuitantena ja han pogut començar les seves trobades per practicar el català.

D'entre els objectius de la nova campanya hi ha el de difondre els resultats obtinguts després de 17 anys de VxL, gràcies a la participació de voluntaris, aprenents, entitats, establiments i organismes diversos i també a la feina feta des del Consorci per a la Normalització Lingüística (CPNL), que gestiona territorialment el programa de la Direcció General de Política Lingüística.

La difusió d'aquesta nova proposta estètica i creativa pretén donar un nou impuls al VxL, que enguany assolirà la xifra de 150.000 parelles lingüístiques formades des del 2003. El missatge de la campanya gira a l'entorn de la màgia, tant en sentit literal, a través dels elements visuals en general i dels trucs que es poden veure en els espots, com en sentit metafòric, mitjançant conceptes com ara la màgia del voluntariat, de la llengua o del treball en xarxa. Cal destacar que, per primer cop, els protagonistes d'una campanya de VxL són participants reals en el programa, voluntaris i aprenents que van ser seleccionats a partir d'un càsting al qual s'hi van presentar més de 200 persones.

Tant els espots, que ja s'han pogut veure a TV3, com les falques, que es poden sentir a Flaixback i Flaix FM, s'emetran també a televisions i emissores de ràdio locals d'arreu del país (com ara Ràdio i TV Mataró, Ràdio Vilassar de Mar, Ràdio Sant Quirze del Vallès o Ràdio Igualada). Pel que fa als corporis, són ja presents als més de 140 punts d'atenció que el CPNL té a tot Catalunya, d'entre els quals les seus dels 22 centres de normalització lingüística que gestionen el programa.

L'exposició «Quan parles fas màgia», que posa en valor el fet que la llengua és un element de transformació amb una vessant social que cohesiona, va ser presentada el dia 2 d'octubre al Centre d'Arts Santa Mònica de Barcelona. Durant la presentació, la consellera de Cultura, Àngels Ponsa (que ha estat voluntària del VxL), va dir als participants en el VxL presents que eren «ambaixadors de la cultura catalana», que «els que hem sigut voluntaris sabem que el voluntariat té màgia. Compartim dues cultures a través de la llengua i compartim també l'estima pel país» i que el VxL és un programa d'èxit que no ha parat de créixer, ple de vitalitat després de tants anys.

Per la seva banda, la directora general de Política Lingüística i presidenta del CPNL, Ester Franquesa, va agrair als voluntaris i aprenents «que hagin volgut posar les cares i somriures a una exposició i una campanya que recorrerà tot el territori». Tots ells van rebre un any de continguts en català gràcies a FilminCAT i IQuiosc.

L'exposició, tant en el format emmarcat en fusta i amb uns miralls que fan sentir l'espectador formar part d'una parella lingüística com en el de pantalles enrotllables, voltarà per tot el territori i ja té dates per ser mostrada a Tortosa, Terrassa, Palau Solità i Plegamans, Reus, Barcelona, Esparreguera, Lleida, Sant Just Desvern, Sant Feliu de Llobregat, Tarragona, Badalona, Vic, Manlleu, Torelló o Centelles.

Tot i que la campanya mostra tant la modalitat presencial com la virtual del programa, val a dir que, a partir de l'alerta sanitària provocada per la COVID-19, es promou que les converses de les parelles lingüístiques per practicar el català es facin a través de videoconferència. Des de l'1 d'abril fins a l'actualitat ja s'han format prop de 1.800 parelles en modalitat virtual. Durant tot el 2019, en què es va arribar a les 11.425 parelles en total, només 409 van optar per la modalitat virtual en les seves trobades.

El Museu de Badalona acull l'exposició "Evarist Arnús i Badalona (1820-1890)"

Redacció

Badalona.-

El passat 8 d'octubre es va inaugurar a la planta baixa del Museu de Badalona (plaça de l'Assemblea de Catalunya, 1), l'exposició "Evarist Arnús i Badalona (1820-1890)". La mostra es fa amb motiu del bicentenari del naixement d'aquest personatge històric i gran benefactor de la ciutat.

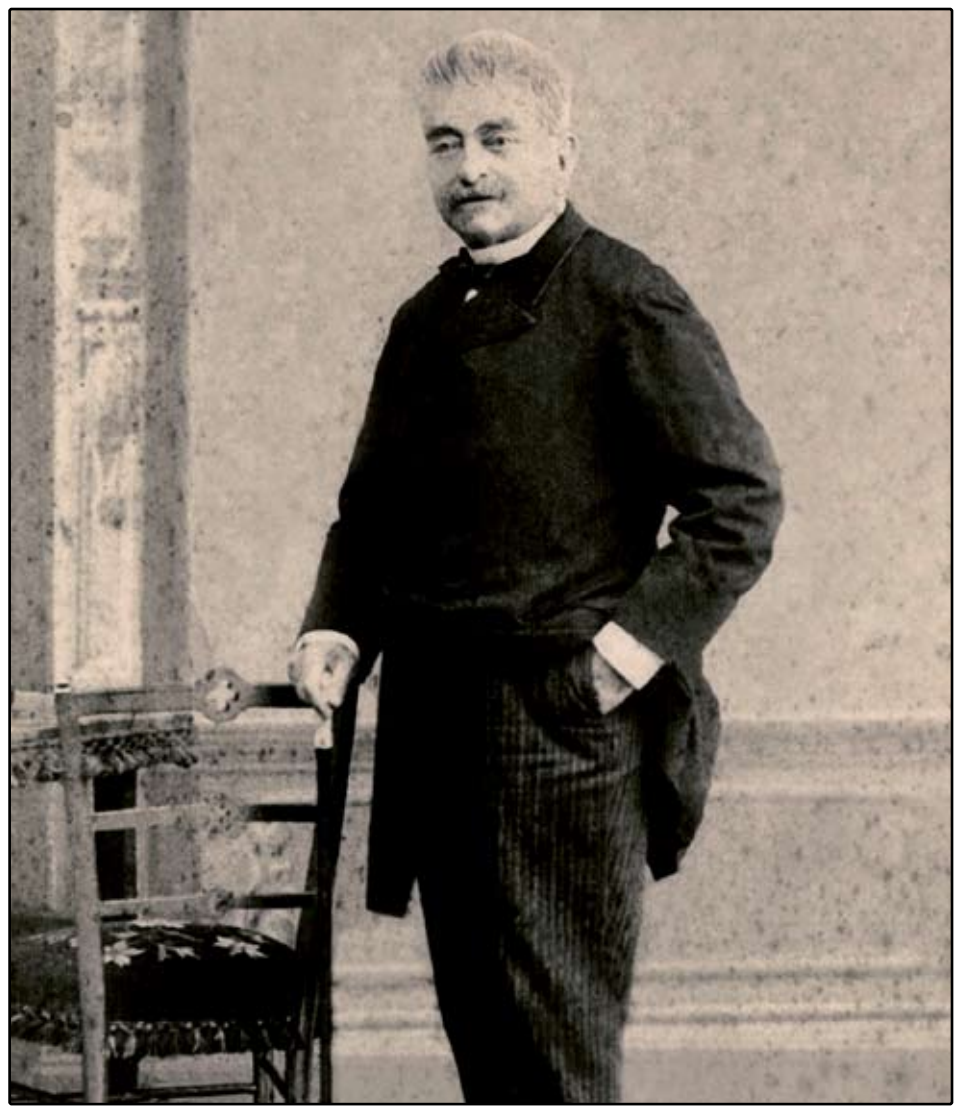

Evarist Arnús va néixer a Barcelona el 1820 i es va dedicar a les finances i al món de la borsa. La seva relació amb Badalona es remunta al 1859, quan començà a fer-hi inversions immobiliàries amb la compra de la finca de Can Solei, que convertí en residència d'estiueig i que actualment coneixem com el parc de Can Solei i Ca l'Arnús. Aquí va passar llargues temporades que li van permetre conèixer Badalona i implicar-se en alguns afers ciutadans fins al punt de convertir-se en un autèntic benefactor de la vila.

La visita a la finca de personalitats com la reina regent Maria Cristina d'Habsburg amb el seu fill, el futur Alfons XIII, el president del Consell de Ministres, Práxedes Mateo Sagasta, al costat del qual va militar la Partit Liberal, o el tenor Julián Gayarre evidencien la importància social d'Evarist Arnús, una personalitat a la que mai ha oblidar la ciutat.

L'exposició, que presenta peces tant de les col·leccions del Museu com d'altres institucions que les han prestat per a l'ocasió, aproxima al visitant a la seva biografia, a la vegada que repassa la història de la seva finca badalonina, explica la seva labor filantròpica a la nostra ciutat i recorda l'agraïment que aquesta li va mostrar, encara en vida, com a reconeixement a la seva generositat.

La mostra es podrà visitar gratuïtament de dimarts a divendres, de 10 a 14 i de 17 a 20 hores, i dissabtes i diumenges de 10 a 14 hores, a la planta baixa del museu fins diumenge 29 de novembre.

El curt israelià White Eye guanya el premi a la millor pel·lícula i a la millor direcció de la 46a edició del FILMETS Badalona Film Festival

Redacció

Badalona-

White eye, una producció israeliana de 21 minuts, ha guanyat el premi a la millor pel·lícula i el premi a la millor direcció de la 46a edició de FILMETS Badalona Film Festival. Es tracta d'un curt del gènere de ficció escrit i dirigit per Tomer Shushan i interpretat per Daniel Gad i Dawit Tekelaeb.

White eye explica com un home a qui li van robar la seva bicicleta fa un mes en una ciutat israeliana la troba lligada a un pal amb un cadenat. A partir d'aquí, aquest jove comença un llarg camí per intentar recuperar la bicicleta. Finalment es troba cara a cara amb el presumpte lladre, tot i que aquest afirma ser ara el legítim propietari de la bicicleta perquè la va comprar a un desconegut. Un fet, però, ho complica tot. El suposat lladre és d'Eritrea i quan la policia intervé per aclarir qui és el propietari de la bicicleta descobreix que el seu visat d'estada a Israel ha caducat. Aquest fet comportarà una situació dramàtica tant pel jove d'Eritrea, que és traslladat a comissaria, com pel propietari de la bicicleta quan veu com un fet aparentment banal té un desenllaç tant dur. La reacció final que té descriu la seva frustració pel que ha passat.

Un festival híbrid

La 46a edició de FILMETS Badalona Film Festival s'ha desenvolupat del 16 al 25 d'octubre amb sessions presencials a Badalona i Barcelona, i l'opció per primera vegada en la història de FILMETS de veure tots els curts participants, un total de 297, a la pàgina web www.festivalfilmets.cat.

Els guardons de FILMETS s'han lliurat aquesta nit de dissabte durant la Nit de les Venus, la gala de cloenda que s'ha desenvolupat al Teatre Zorrilla de Badalona i que ha estat retransmesa per Televisió de Badalona i la Xarxa de Televisions Locals de Catalunya. La Nit de les Venus ha estat presentada per la periodista badalonina Lídia Heredia i per l'actor i també periodista Queco Novell. L'espectacle de la Nit de les Venus ha barrejat amb humor les temàtiques tractades pels curts de FILMETS amb la vibrant i preocupant actualitat informativa que estem vivint.

FILMETS

El Museu de Badalona se situa entre els grans museus de Catalunya

La informació es va publicar, el passat 8 d'octubre, al Diari Oficial de la Generalitat de Catalunya.

Redacció

Badalona.-

El Diari Oficial de la Generalitat de Catalunya (DOGC) publicava el passat dijous 8 d'octubre "Museus 2030. Pla de museus de Catalunya". Aquest pla inclou un estudi dels museus que actualment hi ha al territori català i els classifica en diferents grups: museus grans, mitjans-grans, mitjans-petits, petits i al límit de la sostenibilitat. El Museu de Badalona se situa en el grup dels museus grans.

El Museu de Badalona és un dels pocs de categoria de "museu gran" que no està situat a la ciutat de Barcelona (els altres són el Museu Nacional Arqueològic de Tarragona, el Museu de la Ciència i de la Tècnica de Terrassa i el Museu Dalí de Figueres). Pel que fa als museus d'aquest grup localitzats a Barcelona, són: el Museu de la Música, el Museu Frederic Marès, la Fundació Antoni Tàpies, el Museu del Disseny, la Fundació Joan Miró, el Museu Picasso, el Museu de Ciències Naturals, el Museu d'Història de la Ciutat de Barcelona, el Museu Marítim, El Museu Nacional d'Art de Catalunya, el Museu d'Arqueologia de Catalunya, el Museu d'Art Contemporani i el Museu d'Història de Catalunya.

Els criteris que s'han utilitzat per fer la classificació inclouen conceptes com el pressupost, els equips humans, el nombre anual de visitants, la superfície coberta funcional i la mitjana d'objectes conservats.

Sant Adrià Consulting

❒FISCAL ❒CONTABLE ❒LABORAL
❒JURÍDICO ❒SEGUROS
❒GESTIONES INMOBILIARIAS
❒ EXTRANJERÍA

Tel. 93 462 70 16 - 93 462 01 36
Fax 93 381 54 50

Av. Catalunya, 77
08930-Sant Adrià de Besòs Barcelona-España

www.santadriaconsulting.com

Horòscop Astrològic

ARIES (21 març-20 abril)
Un ésser estimat estarà més a prop teu i voldrà estar amb tu. Estaràs eufòricper com t'aprecia, aconseguint viure moments inolvidables per ambdós. Aprofita'l.

TAURE (21 abril-20 maig)
Has de fer una escapada, però no per plaer, sinó per obligació, i vols portar-te'n algú especial. Escull amb el cap, no amb el cor.

BESSONS (21 maig-21 juny)
Aquest mes tindràs un somriue tatuat a la cara, perquè les coses et van realment bé. Intenta atresorar aquests moments per si les coses es posen magres.

CRANC (22 juny-23 juliol)
Tindràs molts plans aquest mes i una agenda tan plena que no et permetrà descansar. Gaudeix perquè hi haurà moltes bones oportunitats.

LLEÓ (23 juliol-23 agost)
Hi ha un viatge molt interessant que t'agradaria fer, però no tens molt de temps per fer-ho. No t'emprenyis si la resta sí que hi va, deixa'ls que gaudeixin.

VERGE (24 agost-2 setembre)
Estàs una mica amargat aquest mes perquès estàs molt aburrit i la rutina et consumeix. Intentar ser creatiu perquè la vida no sigui tan pesada.

BALANÇA (24 setembre-23 octubre)
És un bon moment per pensar en regals, ja que encara estan barats i els centres comercials encara no estan plens. Millor seria que fessis una llista.

ESCORPÍ (24 octubre-22 novembre)
Aquests dies hauràs d'arreglar milers de papers i per desgràcia no els podràs acabar perquè tindràs alguns dubtes i no sabràs si donar el pas.

SAGITARI (22 novembre-21 decembre)
Hauràs d'aprendre la lecció que tu no ets qui porta la veu cantant al grup i no s'ha de fer sempre el que tu vulguis.

CAPRICORN (22 desembre-20 gener)
Aquest mes serà el millor moment per dur a terme els somnis que portes tan de temps esperant. No ho dubtis i fes-ho.

AQUARI (21 gener-19 febrer)
Potser les teves butxaques tornaran al seu estat normal a partir de la segona setmana del mes gràcies a una gran inversió.

PEIXOS (20 febrer-20 març)
Arriba l'hivern i necessitaràs la companyia d'un bona bona xocolata calenta i una companyia mentre cau la neu fora. No és una fantasia, és el que necessites.

Farmàcies de torn - NOVEMBRE 2020

Diumenge 1
Francesc Layret, 83
Dilluns 2
Concòrdia, 1 local B-41
Dimarts 3
Canonge Baranera, 60
Dimecres 4
Ptge. Riu Ter, 18-20
Dijous 5
Av. Martí Pujol, 133
Divendres 6
Av. Martí Pujol, 6-8
Dissabte 7
Salvador Seguí, 4
Diumenge 8
Av. Catalunya, 60-62
Dilluns 9
Creu, 89
Dimarts 10
Ctra. Antiga de València, 31
Dimecres 11
Mar, 23
Dijous 12
Juan Valera, 197
Divendres 13
Marques Montroig, 207
Dissabte 14
Pau Piferrer, 82
Diumenge 15
Av. Morera, 112
Dilluns 16
C. Antiga València, 31
Dimarts 17
Juan Valera, 197
Dimecres 18
Rellotge, 56
Dijous 19
Otger, 2
Divendres 20
Londres, Bl1 Tda2
Dissabte 21
Pl. Pomar, s/n
Diumenge 22
Marquès St Mori, 127
Dilluns 23
Doctor Bassols, 125
Dimarts 24
Marquès St Mori, 38
Dimecres 25
Ros i Güell, 6
Dijous 26
Jerez Frontera, 90
Divendres 27
Alfons XIII, 476-480
Dissabte 28
Sicília, 96
Diumenge 29
Pau Piferrer, 82
Dilluns 30
Pau Piferrer, 82

Telèfons d'interès

SANT ADRIÀ
-**Ajuntament**- 93.381.20.04
-**Policia Local**- 93.381.55.55
-**Protecció Civil**- 93.462.27.00 / 93.462.22.11
-**Comissaria de la Policia Nacional**- 93.381.50.11
-**Mossos d'Esquadra**- 088 (per a les tres ciutats)
-**Creu Roja**- 93.381.00.80
-**Correus**- 93.381.21.31
-**CAP local**- 93.462.26.61
-**Taxis**- 93.392.22.22

SANTA COLOMA
-**Ajuntament**- 93.462.40.40
-**Policia Local**- 93.386.00.50
-**Comissaria de la Policia Nacional**- 93.466.38.45
-**Creu Roja**- 93.386.20.24 / 93.446.21.87
-**Correus**- 93.386.69.99
-**Bombers**- 93.391.82.82
-**Bombers.Urg.**- 93.391.80.80
-**Hospital Esperit Sant**- 93.386.02.02 (Urgències- 93.386.30.00)
-**Ambulàncies**- 93.468.20.00
-**Companyia de l'Aigua**- 93.386.59.99
-**Taxis**- 93.391.22.22

BADALONA
-**Ajuntament**- 93.483.26.00
-**Policia Local**- 93.483.29.01
-**Comissaria de la Policia Nacional**- 93.387.04.47
-**Protecció Civil** -93.483.28.86
-**Bombers**- 93.388.00.80
-**Correus**- 93.384.34.52 / 93.399.62.12
-**Hospital Municipal** - 93.464.83.00
-**Hospital Can Ruti**-93.465.12.00
-**Ambulàncies**- 93.384.56.12
-**Estació Renfe**- 93.389.30.75
-**Taxis**- 93.225.00.00/
-**Gas Badalona S.A.** 93.389.03.66 / 93.389.07.16

COMARCA
-**Catalana Gas** -900.30.31.32
-**Averies Gas** - 900.39.40.41
-**FECSA**- 900.31.31.31
-**Aigues de Barcelona** 900.35.53.55
-**Enher Elec.**- 900.333.330
-**Tugsal**- 93.395.31.11
-**Grup de Famílies de Jugadors compulsius (GAM-ANON)**- 645.343.336

La informática fácil en Sant Adrià

www.area96computer.com

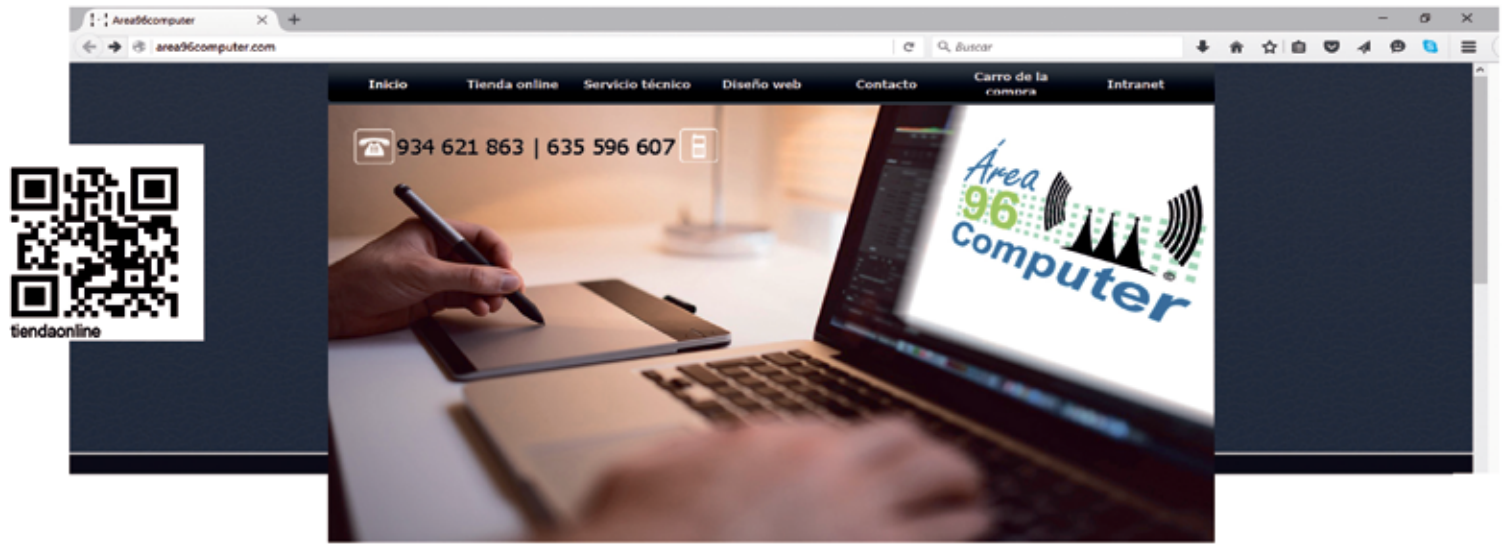

NOS INVOLUCRAMOS EN TU EMPRESA COMO SI FUERA LA NUESTRA
GRACIAS POR CONFIAR EN NOSOTROS

Venta directa y online de productos y recambios.

Compra online y recógelo en nuestra tienda física. Podrás adquirir informática y novedades con el asesoramiento de expertos.

Mantenimiento informático, redes y servidores wifi.

Revisiones periódicas reducen y previenen futuras incidencias e interrupciones de trabajo innecesarias. Una buena previsión y mantenimiento es ahorro.

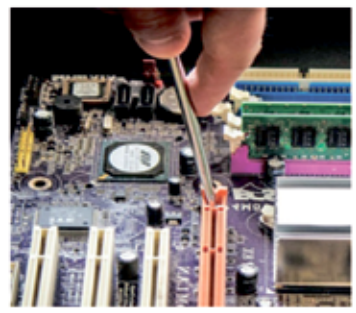

Servicio y soporte técnico de todas las marcas.

Reparamos tu ordenador, portátil o torre. Integración de componentes, antivirus, recuperación de datos, restauración de sistemas, etc...

Reparación de televisores, plasma y tft.

Servicio técnico de televisores de todo tipo: plasma, planos, lcd, led, TFT, televisores tradicionales (de tubo).
Equipos de Dvd y videos

Dominios y alojamiento web .com /.es /.cat /.org

Registro de todos los dominios a precios de mercado. Hosting, redirección de correos, gestión DNS, renovaciones, traspaso. Nada se nos resiste.

Servicio reparación a domicilio y empresas. Urgencias 24 H

Trabajos garantizados, calidad y rapidez 24h y festivos. Urgencias a domicilio en 30 minutos y en el día.
TEL. 635 596 697

Área 96 Computer - C/ Andreu vidal, 25 - Sant Adrià de Besòs -Tel. 93 462 18 63
info@area96computer.com - www.area96computer.com - Horario: Lunes a Viernes de 10:00h a 20:00h